

**DRAC AUVERGNE - RHONE-ALPES  
SERVICE REGIONAL DE L'ARCHEOLOGIE  
DEPARTEMENT DE L'ALLIER**



**COSNE D'ALLIER INSEE 03084**

**Vestiges de l'ancienne église Saint-Martin de Cosne d'Allier retrouvés à Vallon-en-Sully**



**Fiche de site**

Inventeur: Monsieur Jean Payard

Rédacteur: Sylvie Chavarot

**Cercle d'Archéologie de Montluçon et de la région**

**2024**





## Fiche Descriptive de Site

E.A n°

Nom du site : **Cosne d'Allier**

Lieu-dit :

**Département / Commune(s) :**

**ALLIER (03) – COSNE D'ALLIER**

Année du cadastre : **2024**

Section(s) / Parcelle(s) : **000/AR/0147**

Cadastre ancien : **1812**

C/D	Chronologie(s)	Structure(s) et/ou Mobilier(s)	Qté(s)
D	XII <sup>e</sup> ?	<ul style="list-style-type: none"> <li>- Portion de la grille du chœur de l'ancienne église de Cosne d'Allier</li> <li>- Porte à double-vantail et ses ferrures de même provenance (dépôt à Vallon-en-Sully)</li> </ul>	1  1

Site    Gisement

Nature du site :  En surface    Hors du sol    Enfoui

Site linéaire :  Oui    Non

Type de site :  Plein air    Grotte ou abri    Immergé

Circonstance de la découverte :	Creusement	Fouille clandestine	Prospection aérienne	Réseau
<input type="checkbox"/> Canal	<input type="checkbox"/> Destruction	<input type="checkbox"/> Inconnue	<input type="checkbox"/> Prospection sol	<input type="checkbox"/> Travaux ruraux
<input type="checkbox"/> Carrière	<input type="checkbox"/> Découverte fortuite	<input type="checkbox"/> Inventaire	<input type="checkbox"/> Prospection subaquatique	<input type="checkbox"/> Travaux urbains
<input type="checkbox"/> Construction	<input type="checkbox"/> Désobstruction	<input type="checkbox"/> Labour	<input type="checkbox"/> Restauration	<input type="checkbox"/> Voie ferrée
	<input type="checkbox"/> Fouille	<input type="checkbox"/> Photo interprétation	<input type="checkbox"/> Route	<input type="checkbox"/> Érosion

État à la découverte :  Exceptionnel    Structuré    Inorganisé   État actuel :  Conservé    Partiellement    Détruit

Fiabilité du site :  Certain    Indice de site

Année de dernière vérification : **2024**

Propriété du sol :  État    Collectivité    Privé   **Propriétaire :**

Protection juridique :  Classement M.H.    Classement site    Inscription I.S.M.H.    Inscription site

Géologie :

Géomorphologie :

Occupation du sol :  Bâti    Forêt    Labouré    Lande ou friche    Prairie    Autre :

Inventeur(s) : **Monsieur Jean Payard**

Date de la découverte : **1901**

**Coordonnées pour Cosne d'Allier, site de la découverte initiale (1901)**

Coordonnées Géographiques WGS84 - GPS : Long. = **2.834243 E** Lat. = **46.475724 N** Alt. = **235.95 m**

Coordonnées Lambert 93 : X = **687280.83 E** Y = **6597317.34 N** Alt. = **235.95 m**

**Coordonnées pour Vallon-en-Sully, site du dépôt suite à découverte de 1901**

Coordonnées géographiques WGS84-GPS : Long. = **2.612172 E** Lat. = **46.536420 N** Alt = **174.55 m**

Coordonnées Lambert 93 : X = **670276.96 E** Y : **6604119.30 N** Alt : **174.55 m**

Coordonnées vérifiées :  Oui    Non

Précision :  Approximative    Bonne

Enfouissement : centimètres

N° de la(les) Carte(s) I.G.N. : **2427 EST**

Nom(s) du(des) dépôt(s), département et commune :

Définitif    Provisoire

= Choix d'une seule rubrique    = Choix possible de plusieurs rubriques   C = Certitude   D = Doute

**Bibliographie :**

N° de site : E.A N°

- Association du Pays cosnois, Reflets de l'exposition 2000, pages 4-5, réédition 2004.
- Bulletins annuels N°2 année 2000 pages 49 à 52, N°8 année 2006 pages 16-17-18 (modalités de l'inventaire des biens de l'église en 1906, suite à la loi de 1905 sur la Séparation de l'Eglise et de l'Etat).
- Archives départementales de l'Allier numérisées.
- Mémoire des Communes Bourbonnaises, du bocage au val de Cher, Maurice Piboule, 1994, pages 54-55.
- Achille Allier, l'Ancien Bourbonnais, 1833 et suivantes, page 229, quatre tomes.
- M. T. de Jolimont, l'Allier pittoresque, éd. De la Grande Fontaine, 1850, canton d'Hérisson, page 22.
- R. Genermont et Pradel, les Eglises de France, éd. Letourney et Ané, 319 pages, 1938.
- Communication du Conseil de Fabrique du 5 mars 1906 (deux inventaires, l'un le 5 mars 1906, l'autre le 9 mars 1906).

**Interventions sur le site :**

2018

**Remarques :**

L'entreprise Payard, de Vallon-en-Sully, a été chargée de la déconstruction de l'édifice sur adjudication en date du 17 novembre 1901 et l'opération s'est déroulée en décembre de la même année. Certains éléments de l'édifice ont été récupérés par l'entrepreneur, monsieur Jean Payard, d'où leur présence dans l'enceinte de l'ancienne entreprise. Il semble que, de tous temps, la récupération de matériaux ait été habituelle à l'occasion de chantiers de déconstruction.

L'entreprise Payard s'est vue confier le chantier de reconstruction d'une nouvelle église à Cosne, avec la participation d'une entreprise de maçonnerie locale (adjudication du 24 avril 1902). Architecte monsieur Mitton, de Moulins.

Du mobilier archéologique de l'ancienne église aurait été réinstallé dans le nouvel édifice (stalles de l'ancien chapitre, statuaire, bénitier...), ainsi qu'à l'extérieur (colonnettes avec leur chapiteau, médaillons dits à motifs rayonnants...).

**Rédacteur(s) de la fiche :** Sylvie Chavarot, Cercle d'Archéologie de Montluçon et de la région

## Localisation

Département ALLIER (03)

Commune : **Cosne d'Allier**



Lieu-dit : Le bourg

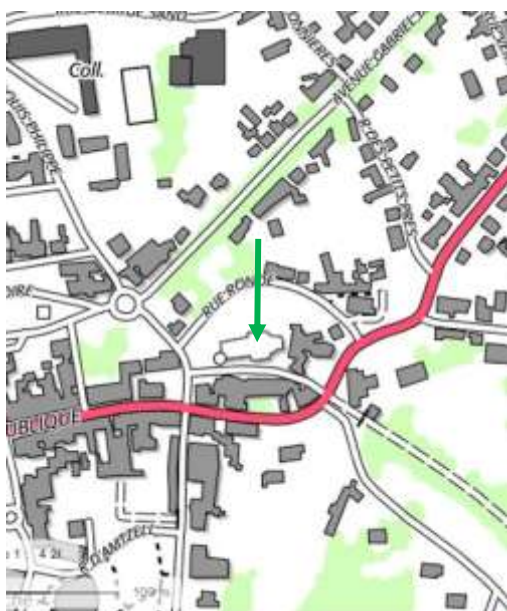

*La nouvelle église a repris l'emplacement de l'ancien édifice, plan IGN et cadastre 2013-2018, Cosne d'Allier, Géoportail*

### PARCELLE CADASTRALE

N° parcelle : 0147

Feuille : 1

Section : AR

N° INSEE commune : 03084

Contenance : 707



*Cosne d'Allier, église actuelle, vue aérienne 2022, Géoportail*

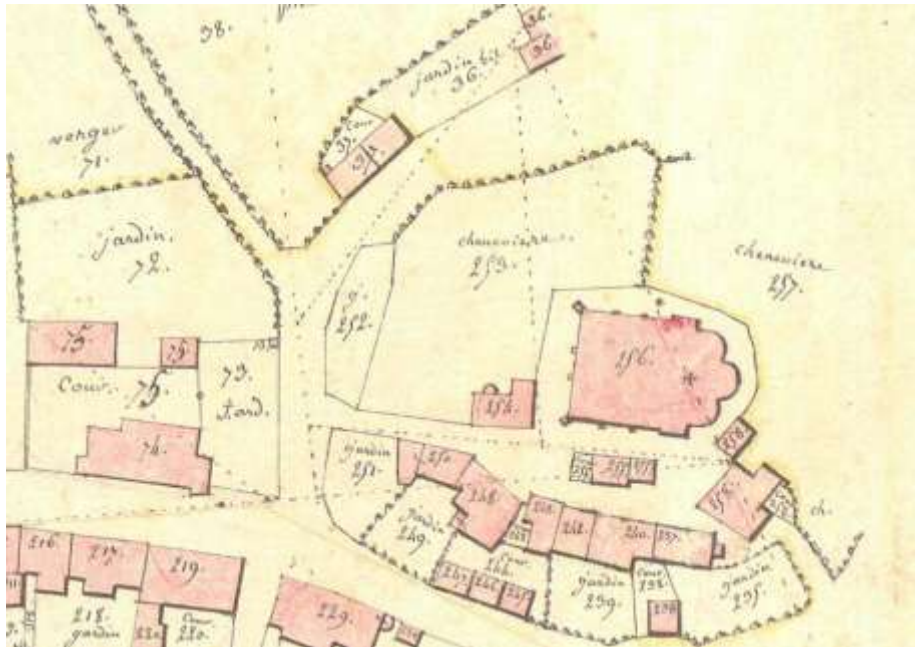

Cosne d'Allier, cadastre de 1812, AD 03

**FABRIQUE DE COSNES-SUR-L'ŒIL**

## ADJUDICATION DES TRAVAUX de Démolition de l'Eglise de Cosnes

Le public est prévenu que le *Dimanche 17 Novembre 1901*, à une heure, il sera procédé, dans une Salle du Presbytère, à l'Adjudication, sur soumissions cachetées, des Travaux de démolition de l'ancienne église de Cosnes.

Le cahier des charges est déposé au Presbytère où les personnes intéressées pourront en prendre connaissance.

Cosnes, le 31 Octobre 1901. Le Président du Conseil de Fabrique,  
**Jules COURBOUX.**

---

**MODÈLE DE LA SOUMISSION (sur timbre de 0 fr. 60)**

Je soussigné (nom et domicile) reconnais avoir visité au dit lieu l'église de Cosnes et avoir accepté le devis de la démolition de cette église. J'engage toutes les conditions du cahier des charges et je m'engage à faire la démolition à mes frais, depuis et y compris de tous les matériaux qui la composent jusqu'à un demi-mètre au-dessus du pavé de la nef, en outre, à verser à la Fabrique de Cosnes le montant de son laïcisation, à la condition que tous les matériaux en provenant, sauf ceux représentant l'édifice, soient mis à disposition de la Fabrique de Cosnes.

Avis d'adjudication des travaux de démolition de l'église (annonce du Conseil de Fabrique le 31 octobre 1901)



L'ancienne église de Cosne d'Allier, cartes postales collection particulière



*Démolition de l'ancienne église de Cosne d'Allier en décembre 1901, carte postale collection particulière*



*Portion de ferronnerie du choeur de l'ancienne église réutilisée en portail, propriété Payard à Vallon-en-Sully*



*A gauche, détail de la ferronnerie Au milieu, motif repris sur le mur sud de la nouvelle église de Cosne d'Allier(croix tréflée ?)*

*A droite, croix de carrefour, sur la D951, à la sortie de Bouzais(18) Analogie de motifs d'inspiration sacrée*



*Porte à double-vantail de l'ancienne église de Cosne réutilisée dans la dépendance au N°10, vantaux inversés gauche/droite*



*Gros plan sur ferrure d'origine réutilisée sur vantail de droite dont la position des clous de fixation correspond à ceux retrouvés inversés*

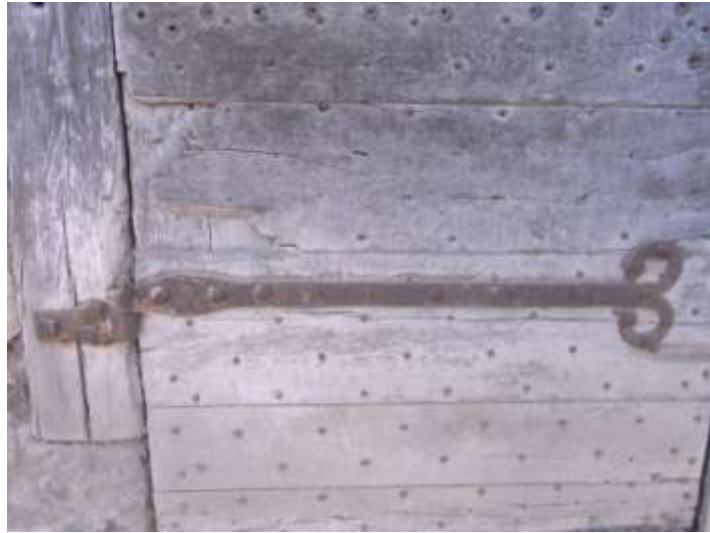

*Vantail de gauche, autre ferrure*

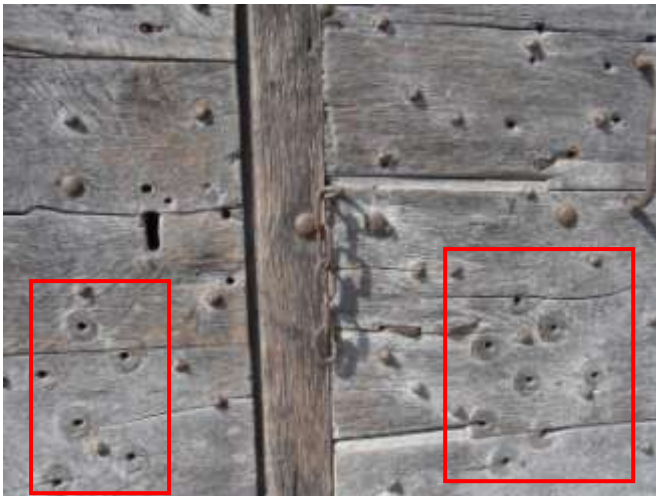

*Traces des anciennes fixations des ferrures, signes d'une probable inversion des vantaux gauche/droite lors du réemploi et détail d'une serrure*



*Autres détails*

### L'ancienne église de Cosne d'Allier



*Détails architecturaux de l'abside et des absidioles et détails du clocher situé à l'entrée du chœur, coll. particulière*

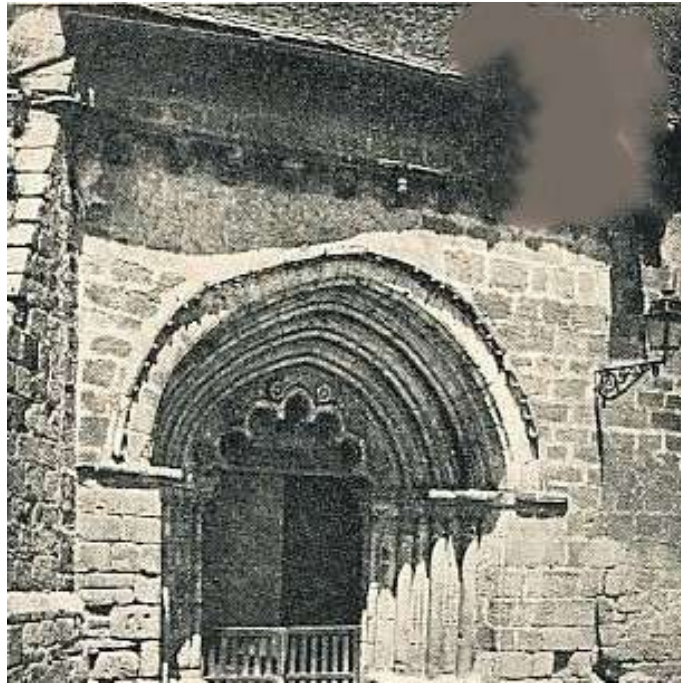

*Tympan polylobé de la porte latérale sud, collection particulière*



*4- COSNE-S-L'OEIL (Allier) - Ancienne Eglise -*



*A gauche, état de l'édifice (toiture et clocher) et à droite peinture de A.Cazenave, inspirée de la carte postale reprise plus haut (coll. particulière)*

Communication de la Fabrique de Cosnes  
à la Municipalité de la Ville de Cosnes y Haut

A la veille de l'inventaire des biens de l'église  
de Cosnes, auquel il va être procédé et dont  
il ne peut présumer les conséquences, le  
Conseil de Fabrique croit devoir présenter à  
la Municipalité de Cosnes les observations  
suivantes.

I. Décreté préfectoral, en date du 26 Avril  
1902, la Commune de Cosnes a été autorisée  
à reconstruire son église.

La dépense s'est élevée pour les travaux  
exécutés à ce jour à la somme de quatrevingt  
cinq mille francs, non compris les honoraires  
de l'architecte.

Il a été payé à M. Loyard entrepreneur, devenu  
à Compt. d'avant ce qui a soixante deux mille francs  
(et 450<sup>+</sup>), et il a été versé à M. Hittor architecte celle  
de mille francs à valoir sur ses honoraires.

Ces paiements ont été effectués par la Fabrique  
à concurrence de quarante six mille quatre cent cinquante  
francs, la quelle somme provient de souscriptions  
recueillies par elle, des dons faits par diverses personnes  
et enfin de l'imprunt de six mille francs, qu'elle a  
été autorisée à contracter au Crédit Foncier pour une  
période de 35 ans. La Commune de Cosnes a  
participé à la dépense pour une somme de huit  
mille francs et l'Etat a accordé un secours de

Neuf mille francs  
ce qui forme bien la somme totale de 34500  
Le Conseil de Fabrique craint de voir  
ajoutés, qu'il reste à Mr Payard  
l'entrepreneur, la somme de 25000<sup>fr</sup> pour  
et à l'Architecte la somme de ses honoraires.

Il lui a été fait fabriquer à exécution  
des travaux importants au Doyen de  
qui est la chapelle de la Commune.  
Elle a notamment été élevée un étage  
sur la partie centrale du transept des murs de  
clôture, et fait placer un portail au fort.  
- indépendamment des fonctions de l'Etat et  
de la Commune, la Fabrique a dépensé pour  
ces divers travaux une somme de deux mille  
cinq cents francs.

Il résulte de l'exposé qui précède que la  
Fabrique, jusqu'à ce jour, a fourni pour une  
somme de quarante mille neuf cent  
cinquante francs aux travaux exécutés soit  
à l'église, soit au Doyen de propriétés Communales  
- dans leur destination d'origine.

Le Conseil de Fabrique de l'église de  
Corme, sollicite de Monsieur le Maire, la  
communication de cet acte à son Conseil  
municipal afin que les services utiles et  
nécessaires soient faites, au profit des souscripteurs  
et des donateurs, qui lui ont été attribués, pour un  
usage bien défini, à l'édification de l'église.  
Et Pour que toutes opérations,

Soient prises, relativement aux Soins  
des Charges résultant de cette Construction  
au cas possible, sur la Fabrique,  
serait mine - de par les conséquences de  
la loi nouvelle - hors d'état de continuer  
son concours.

Fait à Cosmes le 5 Mars 1906

**Mobilier archéologique en dépôt à Vallon-en-Sully et attribué à l'ancienne église de Cosne d'Allier par la famille Payard**



*Mobilier supposé provenir de l'ancienne église de Cosne d'Allier, selon madame Payard, mais non identifié.*

*Les deux portions ne semblent pas compatibles. Il pourrait s'agir d'une pierre calcaire.*



*Détails*



*Une partie incurvée retrouvée à gauche, sous la pierre taillée la plus longue*



*Détails sur les blocs*



*Autre bloc de pierre taillée, peut-être en calcaire, non identifié (environ 0.80 m x 0.40 m)*

L'ancienne entreprise de travaux publics Payard comportait un atelier de tailleur de pierres. L'ensemble du site correspondant à l'entreprise a été morcelé et vendu par parcelle. Actuellement, l'une d'elles est propriété de monsieur et madame Jean-Luc Martin. L'ancien atelier du tailleur de pierre se trouve sur celle-ci. Divers blocs de pierre et des morceaux de pierres tombales y sont restés entreposés. La plupart d'entre eux a été récupérée par monsieur Payard à l'occasion de chantiers de démolition (exemple, à Cosne d'Allier). Monsieur Martin signale avoir trouvé une grande dalle de pierre aux dimensions impressionnantes (3 m x 3 m ?). Il l'a laissée enfouie. Est-elle en rapport avec les grandes dalles de pierre mentionnées dans le descriptif du sol de l'ancienne église de Cosne ?



*Autres blocs de pierre taillée à pans coupés et symétriques (environ 1.50 m x 0.60 m), en calcaire ?*



*Pierre ronde taillée en creux et présentée par Madame Josette Payard comme bénitier de l'ancienne église de Cosne*

